

[Logo]

**Comune di GUARENE**

**Provincia di Cuneo**

**PIANO TRIENNALE  
PER LA PREVENZIONE DELLA CORRUZIONE E  
DELLA TRASPARENZA  
2021 - 2023**

APPROVATO CON DELIBERA GIUNTA COMUNALE N° 42 DEL 30 MARZO 2021

# Sommario

PREMESSA .....	4
A. INFORMAZIONI DI CARATTERE GENERALE.....	6
<b>Il PNA 2019.....</b>	<b>6</b>
B. PROCESSO DI REDAZIONE E APPROVAZIONE DEL PTPCET .....	8
<b>La finalità.....</b>	<b>8</b>
<b>Le fasi .....</b>	<b>9</b>
<b>Il coinvolgimento attivo degli organi di indirizzo politico amministrativo, del Personale del Comune e degli altri stakeholder .....</b>	<b>10</b>
<b>La metodologia .....</b>	<b>10</b>
C. SISTEMA DI GOVERNANCE.....	11
<b>Giunta Comunale.....</b>	<b>11</b>
<b>RPCT .....</b>	<b>11</b>
<b>Referenti e Responsabili di Unità Organizzativa/Area/Settore/Servizio .....</b>	<b>12</b>
<b>RASA - Responsabile dell'Anagrafe Unica delle Stazioni Appaltanti .....</b>	<b>12</b>
<b>Tutti i dipendenti del Comune di _____ .....</b>	<b>13</b>
<b>Collaboratori a qualsiasi titolo dell'amministrazione .....</b>	<b>13</b>
<b>Organismo Indipendente di Valutazione / Nucleo di Valutazione.....</b>	<b>13</b>
<b>Ufficio Procedimenti Disciplinari U.P.D.....</b>	<b>13</b>
LE RESPONSABILITÀ .....	14
<b>Del RPCT .....</b>	<b>14</b>
<b>Dei dipendenti.....</b>	<b>14</b>
<b>Dei Responsabili di Unità Organizzativa/Area/Settore/Servizio e collaboratori .....</b>	<b>15</b>
D. SISTEMA DI MONITORAGGIO .....	16
E. COORDINAMENTO CON GLI STRUMENTI DI PROGRAMMAZIONE .....	17
F. ANALISI DEL CONTESTO ESTERNO .....	19
G. ANALISI DEL CONTESTO INTERNO .....	22
<b>Mappatura dei Processi per Aree di rischio "Generali" e "Specifiche" .....</b>	<b>22</b>
G.4.1.A. Acquisizione e gestione del personale.....	23

G.4.1.B. Provvedimenti ampliativi della sfera giuridica senza effetto economico diretto ed immediato per il destinatario.....	23
G.4.1.C. Provvedimenti ampliativi della sfera giuridica con effetto economico diretto ed immediato per il destinatario.....	23
G.4.1.D. Contratti pubblici .....	23
G.4.1.E. Incarichi e nomine.....	24
G.4.1.F. Gestione delle entrate, delle spese e del patrimonio .....	24
G.4.1.G. Controlli, verifiche, ispezioni e sanzioni .....	24
G.4.1.H. Affari legali e contenzioso.....	<b>Errore. Il segnalibro non è definito.</b>
G.4.1.I. Altre Aree di rischio .....	24
G.4.9 I.1     Atti di governo del territorio (Pianificazione e gestione del territorio) .....	24
<input type="checkbox"/> PIANIFICAZIONE COMUNALE GENERALE.....	24
<input type="checkbox"/> PIANIFICAZIONE ATTUATIVA .....	24
<input type="checkbox"/> PERMESSI DI COSTRUIRE CONVENZIONATI.....	24
<input type="checkbox"/> RILASCIO O CONTROLLO DEI TITOLI ABILITATIVI:.....	24
<input type="checkbox"/> VIGILANZA IN MATERIA EDILIZIA .....	24
H. VALUTAZIONE DEL RISCHIO.....	<u>254</u>
<b>Analisi del rischio</b> .....	25
<b>Valutazione del rischio</b> .....	25
<b>Gestione del rischio</b> .....	26
<b>Monitoraggio successivo della gestione del rischio nei processi</b> .....	27
I. TRATTAMENTO DEL RISCHIO: PREVISIONE DELLE MISURE GENERALI.....	28
<b>A. Codice di comportamento</b> .....	28
<b>B. Rotazione del personale o misure alternative</b> .....	29
<b>C. Inconferibilità - incompatibilità - incarichi extraistituzionali</b> .....	31
<b>D. Whistleblowing</b> .....	34
<b>E. Formazione</b> .....	36
<b>F. Trasparenza</b> .....	37
<b>G. Svolgimento attività successiva cessazione lavoro</b> .....	39
<b>H. Commissioni e conferimento incarichi in caso di condanna</b> .....	40
<b>I. Patti di integrità</b> .....	41
L. TRATTAMENTO DEL RISCHIO: PREVISIONE DELLE MISURE SPECIFICHE.....	42
M. TRASPARENZA .....	43

## Premessa

La sempre maggiore attenzione alla prevenzione dei fenomeni corruttivi nell'amministrazione della *res publica* ha portato all'approvazione della Legge 6 novembre 2012 n. 190 "Disposizioni per la prevenzione e la repressione della corruzione e dell'illegalità nella pubblica amministrazione", che ha disciplinato in modo organico un piano di azione, coordinata su tutto il territorio nazionale, volto al controllo, prevenzione e contrasto della corruzione e dell'illegalità.

La riforma, presentata come momento imprescindibile per il rilancio del Paese, poiché tesa ad implementare l'apparato preventivo e repressivo contro l'illegalità nella pubblica amministrazione, corrisponde all'esigenza di innovare un sistema normativo ritenuto da tempo inadeguato a contrastare fenomeni sempre più diffusi e insidiosi ed è volta a ridurre la "forbice" tra la realtà effettiva e quella che emerge dall'esperienza giudiziaria.

L'obiettivo è la prevenzione e la repressione del fenomeno della corruzione attraverso un approccio multidisciplinare, nel quale gli strumenti sanzionatori si configurano solamente come alcuni dei fattori per la lotta alla corruzione e all'illegalità nell'azione amministrativa.

In specifico si pongono a sostegno del provvedimento legislativo motivazioni di trasparenza e controllo proveniente dai cittadini e di adeguamento dell'ordinamento giuridico italiano agli standard internazionali.

Le motivazioni che possono indurre alla corruzione trovano riscontro nei seguenti due ordini di ragioni:

- ragioni economiche, derivanti dal bilanciamento tra l'utilità che si ritiene di poter ottenere, la probabilità che il proprio comportamento sia scoperto e la severità delle sanzioni previste;
- ragioni socio-culturali: la corruzione è tanto meno diffusa quanto maggiore è la forza delle convinzioni personali e di cerchie sociali che riconoscono come un valore il rispetto della legge: dove è più elevato il senso civico e il senso dello Stato dei funzionari pubblici, i fenomeni corruttivi non trovano terreno fertile per annidarsi.

La corruzione, e più generale il malfunzionamento dell'amministrazione a causa dell'uso a fini privati delle funzioni attribuite, ha un costo per la collettività, non solo diretto (come, ad esempio, nel caso di pagamenti illeciti), ma anche indiretto, connesso ai ritardi nella conclusione dei procedimenti amministrativi, al cattivo funzionamento degli apparati pubblici, alla sfiducia del cittadino nei confronti delle istituzioni, arrivando a minare i valori fondamentali sanciti dalla Costituzione: uguaglianza, trasparenza dei processi decisionali, pari opportunità dei cittadini.

Diventa pertanto inderogabile avviare una forma efficace di prevenzione e contrasto della corruzione, azione cui la Legge intende attendere prevedendo che tutte le Amministrazioni pubbliche definiscano un proprio **Piano Triennale della Prevenzione della Corruzione e della Trasparenza (PTPCeT)**, che fornisca una valutazione del diverso livello di esposizione degli uffici al rischio di corruzione e indichi gli interventi organizzativi volti a prevenirne il rischio, e predisponga procedure dirette a selezionare e formare i dipendenti chiamati ad operare nei settori particolarmente esposti alla corruzione.

Il Piano di prevenzione della corruzione del Comune di GUARENE viene adottato tenuto conto delle indicazioni disponibili alla data di approvazione, in particolare della legge 190/2012, della circolare n. 1/2013 del Dipartimento della Funzione Pubblica, del Regolamento recante il codice di comportamento dei dipendenti pubblici, a norma 54 del decreto legislativo 30 marzo 2001, n. 165, approvato con D.P.R. n. 62 del 16/04/2013, le Linee di indirizzo del Comitato interministeriale per la predisposizione del Piano Nazionale Anticorruzione da parte del Dipartimento della funzione pubblica, dei Piani Nazionali Anticorruzione approvati da ANAC con Delibere 72/2013 (PNA), 12/2015 (PNA 2015), 831/2016 (PNA 2016), 1208/2017 (PNA 2017) e 1074/2018 (PNA 2018).

La presente edizione considera specificatamente gli aggiornamenti del Piano Nazionale Anticorruzione 2019 valido per il triennio 2019 - 2021, emanato da A.N.A.C. con propria delibera n. 1064 del 13 novembre 2019. Esso costituisce atto di indirizzo per le pubbliche amministrazioni e per gli altri soggetti tenuti all'applicazione della normativa, ha durata triennale e viene aggiornato annualmente.

La redazione del presente PTPCeT tiene infine conto della regolamentazione operativa di ANAC in materia di Trasparenza, conseguente alle disposizioni previste dal d.lgs. 33/2013 come modificato dal d.lgs. 97/2016, specificatamente dando attuazione alle Linee Guida ANAC n. 1309 e n. 1310 del 28/12/2016.

## A. INFORMAZIONI DI CARATTERE GENERALE

Attestazione pubblicazione sul sito istituzionale delle precedenti edizioni del Piano Triennale per la prevenzione della corruzione e della Trasparenza:

	Si	No
PTPCeT 2020-2022	X	
PTPCeT 2019-2021	X	
PTPCeT 2018-2020	X	
PTPCeT 2017-2019	X	
PTPC 2016-2018	X	
PTPC 2015-2017	X	
PTPC 2014-2016	X	
PTPC 2013-2015	X	

### *Il PNA 2019*

A seguito di ampia consultazione pubblica, l’Autorità nazionale anticorruzione ha pubblicato il nuovo Piano nazionale anticorruzione (PNA) valido per il triennio 2019-2021. Con l’intento di agevolare il lavoro delle amministrazioni, tenute a recepire nei loro Piani Triennali per la Prevenzione della Corruzione e della Trasparenza le indicazioni contenute nel PNA, Anac ha deciso di intraprendere un percorso nuovo: rivedere e consolidare in un unico atto di indirizzo tutte le indicazioni fornite fino ad oggi, integrandole con orientamenti maturati nel corso del tempo e oggetto di appositi atti regolatori.

Nel nuovo PNA 2019 sono quindi rappresentate le attuali linee di indirizzo, che da un lato prevedono l’adozione di misure di prevenzione concrete ed efficaci, dall’altro approfondiscono alcuni passaggi di metodo, indispensabili ad assicurare la qualità dell’analisi che conduce all’individuazione delle stesse.

L’obiettivo è rendere il PNA uno strumento di lavoro utile per chi, a vari livelli, è chiamato a sviluppare ed attuare le misure di prevenzione della corruzione.

Questa iniziativa, finalizzata a supportare le amministrazioni, è accompagnata anche da novità nella veste grafica, quali la previsione di appositi riquadri per agevolare la lettura e la presenza di collegamenti ipertestuali per facilitare la consultazione dei provvedimenti emanati dall’Autorità nel corso degli anni.

La prima stesura del PNA è avvenuta da parte di Anac nell’anno 2013: da allora, l’aggiornamento annuale del PNA da parte di Anac si è reso necessario per perfezionare le indicazioni iniziali, a seguito della verifica nel tempo dei rischi rilevati e delle misure adottate dalle Pubbliche Amministrazioni.

In tutte le varie edizioni, il PNA ha in ogni caso mantenuto la sua iniziale struttura, così composta:

- una parte generale, con le indicazioni per la corretta predisposizione dei Piani Triennali per la Prevenzione della Corruzione e della Trasparenza da parte delle Pubbliche Amministrazioni;
- una seconda parte, dedicata a diverse tipologie di amministrazioni o a specifiche materie, in cui si sono valutate in contesti differenti le cause di corruzione e le misure organizzative attuate.

Tutti i contenuti specifici esaminati nei PNA già precedentemente pubblicati trovano conferma nel PNA 2019 - 2021: quest'anno Anac è intervenuta sulla Parte Generale, rivedendo e inserendo in un unico atto di indirizzo tutte le indicazioni date fino ad oggi, integrando tutti gli orientamenti e tutti gli atti regolamentari.

Nel PNA 2019 -2021 trovano quindi definitivo chiarimento e specificazione:

- le strategie di prevenzione della corruzione a livello nazionale e decentrato
- le indicazioni metodologiche per la gestione del rischio di corruzione
- chi sono i soggetti coinvolti nell'elaborazione del PTPCT
- come effettuare il monitoraggio del PTPCT
- quali sono le correlazioni fra PTPCT e Performance Organizzativa
- le misure generali ed obbligatorie di prevenzione della corruzione
- il ruolo, i poteri, i requisiti soggettivi per la nomina, la permanenza in carica e la revoca del Responsabile per la Prevenzione della Corruzione e della Trasparenza
- il ruolo degli Organismi Indipendenti di Valutazione.

Si rinvia a:

[http://www.anticorruzione.it/portal/public/classic/Comunicazione/News/\\_news?id=92c078420a7780425f5fda96b5594eeb](http://www.anticorruzione.it/portal/public/classic/Comunicazione/News/_news?id=92c078420a7780425f5fda96b5594eeb)

per la verifica di dettaglio delle novità previste.

## **B. PROCESSO DI REDAZIONE E APPROVAZIONE DEL PTPCeT**

### *La finalità*

I Comuni operano a seguito dell'approvazione del Piano Nazionale Anticorruzione e delle successive integrazioni normative per procedere alla stesura ed alla approvazione del PTPCeT.

La proposta di PTPCeT è predisposta dal Responsabile per la prevenzione della corruzione e Trasparenza (RPCT), con adeguato supporto da parte della struttura organizzativa.

Qualora nel Comune fosse commesso un reato di corruzione, accertato con sentenza passata in giudicato, il RPCT sarà chiamato a risponderne personalmente, salvo poter dimostrare di aver predisposto, prima della commissione del fatto, il PTPCeT e di aver vigilato sulla sua applicazione ed osservanza.

Il PTPCeT costituisce uno strumento agile, volto all'adozione di misure organizzative preordinate ad evitare fenomeni di corruzione nella amministrazione pubblica per i quali si introduce una nuova attività di controllo, assegnata dalla Legge 190/2012 al Responsabile dell'Anticorruzione.

Il PTPCeT che si propone è stato costruito in maniera tale da determinare il miglioramento delle pratiche amministrative attraverso la promozione dell'etica nella pubblica amministrazione, evitando la costituzione di illeciti e comportamenti che in qualche maniera possano adombrare la trasparenza e la stessa correttezza della P.A..

Finora, l'approccio più utilizzato nel combattere la corruzione in Italia è stato di tipo repressivo, trascurando invece comportamenti di tipo preventivo; attraverso questo PTPCeT si pensa ad invertire questa tendenza per allinearsi anche ai modelli più avanzati d'Europa.

Per centrare l'obiettivo, interagendo con la struttura sin dalla nascita degli atti, è essenziale recuperare la garanzia del controllo, infatti, la corruzione è agevolata quando il controllo manca del tutto, viene trascurato oppure è insufficiente.

A detti scopi è essenziale, perciò, che si metta a punto un affidabile sistema di controllo Interno, individuando ex ante quali tra le attività svolte dai dipendenti siano particolarmente esposte al pericolo di corruzione, ed essere attenti nell'assunzione dei rimedi previsti dal PTPCeT.

Quest'ultimo sarà interpretato, sempre, come strumento generale di prevenzione e diffusione dell'etica, secondo i principi contemplati nell'art. Art. 97 della Costituzione.

Resta bene inteso che per l'efficacia del PTPCeT occorre la partecipazione di tutti gli attori, pubblici e privati, in primis dei collaboratori che dovranno dare operatività e attuazione al medesimo, in particolare alle indicazioni riportate nelle successive tabelle.

La presente edizione del PTPCeT del Comune di GUARENE è stata redatta sulla base degli aggiornamenti del Piano Nazionale Anticorruzione 2019 valido per il triennio 2019 - 2021, emanato da A.N.A.C. con propria delibera n. 1064 del 13 novembre 2019, tenendo conto dei principi guida di natura strategica, metodologica e finalistica ivi previsti.

In particolare, nel corso dell'anno 2020, il Comune di GUARENE ha realizzato la complessiva mappatura dei processi lavorativi dell'Ente, procedendo poi alla stima del livello di esposizione al rischio degli stessi, secondo una metodologia di valutazione qualitativa caratterizzata da opportuni criteri di valutazione ed indicatori, così come raccomandato da ANAC nell'Allegato 1 del PNA 2019.



Attraverso l'attività di ponderazione del rischio, si sono quindi individuati i processi a più elevato rischio nell'Ente (Alto e Critico), che sono stati sottoposti alla fase di Trattamento del Rischio, con l'individuazione delle misure generali e specifiche di contenimento dello stesso.

In applicazione del principio metodologico della *Gradualità* (\*) enunciato da ANAC (PNA 2019 - PARTE II: I PIANI TRIENNALI DI PREVENZIONE DELLA CORRUZIONE E DELLA TRASPARENZA NELLE P.A. - 1. Finalità - Principi metodologici), il Comune di GUARENE intende ulteriormente implementare il ciclo di gestione del rischio nell'ambito del biennio 2021-2022, affrontando la fase di trattamento del rischio anche per i processi a rischio meno elevato (Medio, Basso, Minimo).

### *Le fasi*

Il processo di approvazione del PTPCeT prevede le seguenti fasi:

1. Entro il 30 dicembre di ogni anno, il RPCT, con la collaborazione dei Responsabili di Servizio, procede al monitoraggio dell'applicazione delle misure previste dal PTPCT vigente, nonché al complessivo riesame del sistema di prevenzione previsto dal Piano stesso, onde consentire la redazione di un Report di monitoraggio che è allegato al PTPCT in approvazione nell'anno successivo. All'interno di tale allegato, i Responsabili di Servizio presentano le eventuali proposte di miglioramento del complessivo sistema di prevenzione, aventi ad oggetto, ad esempio, l'individuazione e l'analisi di nuove attività, l'indicazione di nuove e concrete misure da adottare al fine di contrastare gli eventuali nuovi rischi rilevati, ecc. Qualora tali misure comportino oneri economici per l'Ente, le proposte dovranno indicare la stima delle risorse finanziarie occorrenti.
2. Entro il 15 gennaio di ogni anno il RPCT, anche sulla scorta delle indicazioni raccolte ai sensi del precedente comma, elabora il nuovo PTPCT e lo trasmette alla Giunta Comunale, accompagnato dall'indicazione delle risorse finanziarie e strumentali occorrenti per la relativa attuazione.
3. Prima dell'adozione definitiva del PTPCT, l'Ente provvede alla consultazione esterna, tramite pubblicazione sul sito istituzionale della bozza del documento, mettendo a disposizione 15 giorni per le eventuali osservazioni, che, se significative, saranno recepite nella stesura finale del PTPCT.
4. La Giunta Comunale approva il PTPCT entro il 31 gennaio di ciascun anno, salvo diverso altro termine fissato dalla legge o da ANAC.
5. Il PTPCT viene pubblicato in forma permanente sul sito internet istituzionale dell'Ente nell'apposita sottosezione denominata "Amministrazione Trasparente \ Altri contenuti \ Prevenzione della Corruzione", non oltre un mese dall'adozione (§PNA 2019 pag. 19). Viene altresì data informazione via mail a tutti i dipendenti dell'avvenuta pubblicazione.
6. Nella medesima sottosezione del sito viene pubblicata, a cura del RPCT, entro il 15 dicembre (o altra data stabilita dall'Anac) di ciascun anno, la Relazione recante i risultati dell'attività svolta.
7. Il PTPCT può essere modificato anche in corso d'anno, su proposta del RPCT, allorché siano accertate significative violazioni delle prescrizioni ovvero quando intervengano rilevanti mutamenti organizzativi o modifiche in ordine all'attività dell'Ente.

## ***Il coinvolgimento attivo degli organi di indirizzo politico amministrativo, del Personale del Comune e degli altri stakeholder***

La Giunta Comunale

- assicura il proprio coinvolgimento attivo quale organo di indirizzo politico-amministrativo in una o più fasi della redazione dello stesso, su sollecitazione del RPCT;
- formula gli obiettivi strategici in materia di prevenzione della corruzione e trasparenza.

Il RPCT, da questa edizione del PTPCeT, provvede a stimolare gli attori coinvolti nel processo di redazione del Piano, attraverso opportune riunioni (con i Responsabili di Settore), richieste di collaborazione e coinvolgimento dei pertinenti stakeholder attraverso una procedura aperta di consultazione per l'aggiornamento del PTPCeT stesso.

I Responsabili di Settore partecipano attivamente al processo di redazione e monitoraggio del PTPCeT, assicurando la massima collaborazione e attestando l'adeguatezza della valutazione del rischio e delle misure specifiche di mitigazione dello stesso previste.

### ***La metodologia***

Il presente PTPCeT è stato redatto in coerenza al sommario sviluppato da Anac sulla Piattaforma per l'acquisizione dei piani triennali di prevenzione della corruzione, a disposizione dei Responsabili per la Prevenzione della Corruzione e della Trasparenza online al seguente link:

[http://www.anticorruzione.it/portal/public/classic/Attivitadocumentazione/Anticorruzione/PianiPrevenzioneCorruzione/\\_piani?id=5149c4320a7780421c19dafa6eb13673](http://www.anticorruzione.it/portal/public/classic/Attivitadocumentazione/Anticorruzione/PianiPrevenzioneCorruzione/_piani?id=5149c4320a7780421c19dafa6eb13673)

## C. SISTEMA DI GOVERNANCE

I soggetti che concorrono alla prevenzione della corruzione all'interno del Comune di GUARENE e i relativi compiti e funzioni sono:

### *Giunta Comunale*

1. designa il Responsabile della prevenzione della corruzione e trasparenza (art. 1, comma 7, della l. n. 190);
2. adotta il Piano della Prevenzione della Corruzione e Trasparenza e i suoi aggiornamenti;
3. adotta tutti gli atti di indirizzo di carattere generale, che siano direttamente o indirettamente finalizzati alla prevenzione della corruzione;
4. attua le necessarie modifiche organizzative per assicurare al RPCT funzioni e poteri idonei allo svolgimento del ruolo con autonomia ed effettività
5. propone lo stanziamento delle risorse economiche necessarie ad attuare il PTPCeT.

### *RPCT*

1. elabora e propone alla Giunta Comunale il PTPCeT;
2. svolge i compiti indicati nella circolare del Dipartimento della funzione pubblica n. 1 del 2013 e i compiti di vigilanza sul rispetto delle norme in materia di inconferibilità e incompatibilità (art. 1 l. n. 190/2012; art. 15 d.lgs. n. 39/2013);
3. elabora la relazione annuale sull'attività svolta e ne assicura la pubblicazione (art. 1, comma 14, l. n. 190/2012);
4. svolge stabilmente un'attività di controllo sull'adempimento da parte del Comune degli obblighi di pubblicazione previsti dalla normativa vigente;
5. assicura la completezza, la chiarezza e l'aggiornamento delle informazioni pubblicate sulla sezione Amministrazione Trasparente del sito del Comune di GUARENE;
6. segnala alla Giunta Comunale, al Nucleo di valutazione, all'Autorità nazionale anticorruzione e, nei casi più gravi, all'Ufficio di Disciplina i casi di mancato o ritardato adempimento degli obblighi di pubblicazione;
7. riceve e gestisce le richieste di accesso civico semplice e generalizzato di cui agli artt- 5 e 5 bis del d.lgs. 33/2013.

Per il Comune di GUARENE è identificato nella figura del Segretario Comunale dott.ssa Paola Fracchia come da decreto nomina sindacale n. 9 del 01/10/2019.

Come da delibera ANAC n. 840 del 2 ottobre 2018, il ruolo del RPCT è quello predisporre adeguati strumenti interni all'Ente per contrastare l'insorgenza di fenomeni corruttivi.

In tale quadro, è escluso che al RPCT spetti accertare responsabilità e svolgere direttamente controlli di legittimità e di regolarità amministrativa e contabile.

Sui poteri istruttori, e relativi limiti, del RPCT in caso di segnalazioni di fatti di natura corruttiva il RPCT può acquisire direttamente atti e documenti o svolgere audizioni di dipendenti nella misura in cui ciò consenta al RPCT di avere una più chiara ricostruzione dei fatti oggetto della segnalazione.

Come già indicato dall'Autorità è da escludere, per evitare che vi siano situazioni di coincidenza di ruoli fra controllore e controllato, che il RPCT possa ricoprire anche il ruolo di componente o di presidente dell'Organismo di valutazione (NV).

Nel PNA 2018 è riportata la tabella riepilogativa delle disposizioni normative che riguardano il RPCT, cui si rimanda integralmente.

Viene altresì evidenziata l'esigenza che il RPCT sia dotato di una struttura organizzativa di supporto adeguata, per qualità del personale e per mezzi tecnici, al compito da svolgere.

### ***Referenti e Responsabili di Settore***

1. svolgono attività informativa nei confronti del RPCT e dell'autorità giudiziaria (art. 20 d.P.R. n. 3/1957; art.1, comma 3, l. n. 20/1994; art. 331 c.p.p.);
2. partecipano al processo di gestione del rischio;
3. propongono le misure di prevenzione;
4. assicurano l'osservanza del Codice di comportamento e verificano le ipotesi di violazione;
5. adottano le misure gestionali, quali l'avvio di procedimenti disciplinari, la sospensione e rotazione del personale;
6. osservano le misure contenute nel PTPCeT (art. 1, comma 14, della l. n.190/2012).

**I Responsabili di Settore / Referenti sono pertanto tenuti a collaborare con il RPCT:**

1. **nella definizione dell'analisi del contesto esterno;**
2. **nella mappatura dei processi;**
3. **nell'identificazione degli eventi rischiosi;**
4. **nell'analisi delle cause;**
5. **nella valutazione del livello di esposizione al rischio dei processi;**
6. **nella identificazione e progettazione delle misure .**

### ***RASA - Responsabile dell'Anagrafe Unica delle Stazioni Appaltanti***

Quale ulteriore misura organizzativa di trasparenza in funzione di prevenzione della corruzione, e ai sensi di quanto disposto dall'articolo 33-ter del Decreto Legge del 18 ottobre 2012 n. 179, il Comune di GUARENE ha attribuito il ruolo di **RASA al Responsabile della gestione e conservazione del patrimonio comunale Geom. NASO DIEGO, con** decreto di nomina sindacale n. \_\_\_ del \_\_\_\_\_, per lo svolgimento delle funzioni previste dalle norme ad oggi vigenti.

### ***Tutti i dipendenti del Comune di GUARENE***

1. partecipano al processo di gestione del rischio;
2. osservano le misure contenute nel PTPCeT. (art. 1, comma 14, della l. n. 190/2012);
3. segnalano le situazioni di illecito al RPCT;
4. segnalano casi di personale conflitto di interessi (art. 6 bis l. n. 241/1990; artt. 6 e 7 Codice di comportamento DPR 62/2013).

### ***Collaboratori a qualsiasi titolo dell'amministrazione***

1. osservano le misure contenute nel PTPCeT;
2. segnalano le situazioni di illecito;
3. sottoscrivono il loro impegno ad osservare il Codice di comportamento del Comune di GUARENE;
4. producono le autocertificazioni di assenza cause di inconferibilità e incompatibilità eventualmente necessarie;
5. producono gli elementi necessari ad attestare l'assenza di conflitti di interesse il Comune di GUARENE.

### ***Nucleo di Valutazione***

1. considera i rischi e le azioni inerenti la prevenzione della corruzione nello svolgimento dei compiti ad esso attribuiti;
2. produce l'attestazione dell'assolvimento degli obblighi di trasparenza, previsto dal d.lgs. 150/2009;
3. esprime parere obbligatorio sul codice di comportamento e sulle eventuali integrazioni previste;
4. verifica che i PTPCeT siano coerenti con gli obiettivi stabiliti nei documenti di programmazione strategico-gestionale e che nella misurazione e valutazione delle performance si tenga conto degli obiettivi connessi all'anticorruzione e alla trasparenza;
5. verifica i contenuti della relazione annuale con i risultati dell'attività svolta dal RPCT;
6. può essere interpellato da Anac in merito allo stato di attuazione delle misure di prevenzione della corruzione e trasparenza;
7. offre supporto metodologico al RPCT e agli altri attori in riferimento alla corretta attuazione del processo di gestione del rischio corruttivo.

### ***Ufficio Procedimenti Disciplinari U.P.D***

1. è istituito nell'ambito del settore amministrativo, presso l'ufficio del segretario comunale. La competenza relativa ai provvedimenti disciplinari ed alla applicazione delle sanzioni è affidata ad una commissione costituita dal segretario comunale, che la presiede, e da due componenti esterni, esperti della pubblica amministrazione. I componenti della commissione disciplinare sono nominati dal Sindaco;
2. svolge i procedimenti disciplinari nell'ambito della propria competenza (art. 55 bis d.lgs. n. 165/2001);

3. provvede alle comunicazioni obbligatorie nei confronti dell'autorità giudiziaria (art. 20 d.P.R. n. 3/1957; art.1, comma 3, l. n. 20/1994; art. 331 c.p.p.);
4. propone l'aggiornamento del Codice di comportamento.

## LE RESPONSABILITÀ

### *Del RPCT*

A fronte dei compiti che la legge attribuisce al RPCT sono previsti consistenti responsabilità in caso di inadempimento.

In particolare all'art. 1, comma 8, della l. n. 190/2012 e all'art. 1, comma 12, della l. n. 190/2012.

L'art. 1, comma 14, individua due ulteriori ipotesi di responsabilità:

- una forma di responsabilità dirigenziale a che si configura nel caso di: *“ripetute violazioni delle misure di prevenzione previste dal piano”*;
- una forma di responsabilità disciplinare *“per omesso controllo”*.

Il PNA conferma le responsabilità del RPCT di tipo dirigenziale, disciplinare, per danno erariale e all'immagine della pubblica amministrazione in caso di commissione di un reato di corruzione, accertato con sentenza passata in giudicato, all'interno dell'amministrazione. Il RPCT può essere esentato dalla responsabilità ove dimostri di avere proposto un PTPCeT con misure adeguate e di aver vigilato sul funzionamento e sull'osservanza dello stesso.

Il PNA 2018 dedica ampio spazio alla figura del RPCT, rinviando compiutamente alla Delibera n. 840 del 2 ottobre 2018 sulla corretta interpretazione dei compiti del Responsabile della Prevenzione della Corruzione e della Trasparenza.

In materia di Trasparenza e per le pubblicazioni di propria competenza, l'inadempimento degli obblighi di pubblicazione previsti dalla normativa vigente (e il rifiuto, il differimento e la limitazione dell'accesso civico, al di fuori delle ipotesi previste dall'articolo 5-bis) costituiscono elemento di valutazione della responsabilità dirigenziale del RPCT, eventuale causa di responsabilità per danno all'immagine del Comune e sono comunque valutati ai fini della corresponsione della retribuzione di risultato e del trattamento accessorio collegato alla performance individuale.

Il RPCT non risponde dell'inadempimento degli obblighi di cui sopra se prova che tale inadempimento è dipeso da causa a lui non imputabile.

### *Dei dipendenti*

Le misure di prevenzione e contrasto alla corruzione adottate e trasfuse nel PTPCeT devono essere rispettate da tutti i dipendenti e, dunque, sia dal personale che dagli apicali (Codice di comportamento); *“la violazione delle misure di prevenzione previste dal piano costituisce illecito disciplinare”* (art. 1, comma 14, l. n. 190).

## ***Dei Responsabili di Settore e collaboratori***

Ai sensi dell'art. 46 del d.lgs. 33/2013, l'inadempimento degli obblighi di pubblicazione previsti dalla normativa vigente e il rifiuto, il differimento e la limitazione dell'accesso civico, al di fuori delle ipotesi previste dall'articolo 5-bis, costituiscono elemento di valutazione della responsabilità dirigenziale, eventuale causa di responsabilità per danno all'immagine dell'amministrazione e sono comunque valutati ai fini della corresponsione della retribuzione di risultato e del trattamento accessorio collegato alla performance individuale dei responsabili.

Inoltre, nel commento all'art 1 comma 7 della Legge 190/2012, disciplinante l'obbligo delle amministrazioni di nominare al proprio interno un Responsabile della Prevenzione della Corruzione e della Trasparenza, il PNA 2019 ribadisce lo specifico dovere di collaborare attivamente con il RPCT, dovere la cui violazione deve essere ritenuta particolarmente grave in sede di responsabilità disciplinare. Risulta quindi imprescindibile un forte coinvolgimento dell'intera struttura in tutte le fasi di predisposizione e di attuazione delle misure anticorruzione.

## **D. SISTEMA DI MONITORAGGIO**

Il monitoraggio interno sull'attuazione del PTPCeT viene svolto secondo le seguenti modalità:

- la responsabilità di monitoraggio è assegnata al RPCT;
- il monitoraggio è effettuato in coordinamento con i dipendenti del Comune e i criteri adottati per il monitoraggio sono:
  - il rispetto delle scadenze previste dal PTPCeT;
  - l'esecuzione delle misure correttive del rischio.
- il RPCT ogni anno, entro il 15 dicembre o diversa data prevista da ANAC, predispose la relazione recante i risultati dell'attività svolta e si occupa della sua pubblicazione dell'output in formato .pdf sul sito nella sezione "Amministrazione Trasparente".

**Al fine di agevolare il monitoraggio del PTPCeT, sono dettagliate l'insieme delle misure di mitigazione del rischio generali e specifiche direttamente nel file "Piano dei Rischi 2021", declinando il responsabile e i tempi di applicazione e attuazione, nonché i relativi indicatori, qualora disponibili.**

**Gli obiettivi Anticorruzione e Trasparenza sono invece monitorati e rendicontati nei documenti di consuntivazione obiettivi annuali (Piano della Performance).**

**Le informazioni fornite dal sistema di monitoraggio sull'anno precedente sono pertanto utilizzate per l'aggiornamento del presente PTPCeT.**

**Gli esiti del monitoraggio dovranno produrre informazioni utili a verificare l'efficacia delle misure e il loro impatto sull'organizzazione**



## E. COORDINAMENTO CON GLI STRUMENTI DI PROGRAMMAZIONE

Per rendere evidente l'integrazione degli strumenti programmatori e garantire il collegamento tra Performance e Prevenzione della corruzione, nel Piano della Performance dell'Ente e nel relativo Sistema di Misurazione e Valutazione, si farà riferimento a obiettivi, indicatori e target relativi a risultati collegati al presente Piano Triennale di Prevenzione della Corruzione e Trasparenza.

In tale ottica di integrazione e coerenza, l'Ente inserirà nel proprio Piano delle Performance (PdP) obiettivi, indicatori e target sia di performance organizzativa (tramite indicatori di risultato e di processo, prevalentemente associabili al livello strategico e operativo), sia di performance individuale (obiettivi assegnati ai Responsabili, al Segretario Comunale/RPCT e al personale a vario titolo coinvolto), relativi all'attuazione della disciplina delle prevenzione della corruzione e della trasparenza.

Le misure di trattamento specifiche del rischio individuano le azioni, i relativi responsabili ed i tempi massimi: tali indicazioni sono vincolanti. Il monitoraggio di tali misure può essere effettuato analogamente a quanto previsto dal sistema dei controlli interni, ovvero nei diversi step di monitoraggio intermedio del grado di raggiungimento PEG/Piano Performance definiti nel corso dell'anno.

Gli obiettivi Anticorruzione e Trasparenza sono infine rendicontati nei documenti di consuntivazione degli obiettivi annuali e chiusura del ciclo della performance (Relazione sulla performance).

Esempio:

<b>Obiettivo Strategico:</b>	<b>Missione:</b> 01 - Servizi istituzionali, generali e di gestione		
<b>Obiettivo Operativo:</b>	<b>Programma:</b> 02 - Segreteria generale		
<b>Obiettivo Gestionale</b>	<b>Piano della prevenzione della corruzione e per la trasparenza (PTPCT)</b>		
<b>Descrizione</b>	L'obiettivo si propone:- l'attuazione delle misure contenute nel Piano Triennale per la prevenzione della corruzione e per la trasparenza;- l'organizzazione della formazione specifica in materia di prevenzione della corruzione e trasparenza;- la verifica delle misure previste dal PTPC, la verifica della pubblicazione dati su Amministrazione Trasparente da parte degli uffici;- la revisione del Piano triennale di prevenzione della corruzione e per la trasparenza.		
<b>Peso</b>	1		
<b>Anno di scadenza</b>			
<b>Assegnazione CDR</b>	01 - Organi Istituzionali, Segreteria e Comunicazione - Organizzazione Personale- Demografici		
<b>Altri CDR coinvolti</b>	02 - Gestione economico finanziaria e entrate, 03 - Edilizia Privata, Ambiente, Attività Economiche - Polizia Amministrativa, S.U.A.P., 04 - Lavori Pubblici, Espropriazioni e Manutenzione, 05 - Polizia municipale, 06 - Socio Culturale, 07 - Pianificazione Urbanistica, Strumenti Attuativi e SIT, Protezione Civile Viabilità e Cimiteri		
<b>Fasi di attuazione</b>			
<b>1</b>	Attuazione delle misure contenute nel PTPCT	<b>4</b>	Attuazione pubblicazione dati obbligatori nella sezione Amministrazione Trasparente del sito internet comunale
<b>2</b>	Formazione in materia di anticorruzione, trasparenza, whistleblowing, codice comportamento	<b>5</b>	Revisione del piano triennale prevenzione corruzione e trasparenza
<b>3</b>	Verifica misure previste del PTPC e corretta pubblicazione dati Amministrazione Trasparente		

Cronoprogramma													
Descrizione	Anno	Gen	Feb	Mar	Apr	Mag	Giu	Lug	Ago	Set	Ott	Nov	Dic
Attuazione delle misure contenute nel PTPCT	2019												
Formazione in materia di anticorruzione, trasparenza, whistleblowing, codice comportamento	2019												
Verifica misure previste del PTPC e corretta pubblicazione dati Amministrazione Trasparente	2019												
Attuazione pubblicazione dati obbligatori nella sezione Amministrazione Trasparente del sito internet comunale	2019												
Revisione del piano triennale prevenzione corruzione e trasparenza	2019												

Indici				
Titolo	Valore atteso anno corrente	Valore raggiunto	2020	2021
I2027 - n. riunioni di coordinamento con i Dirigenti/responsabili	2	0	0	0
I2028 - n. monitoraggi per verifica attuazione PTPC	2	0	0	0
I2029 - n. monitoraggi per verifica inserimento dati su Amministrazione Trasparente	2	0	0	0
I2030 - n. attività formative organizzate su PTPC	1	0	0	0
I2031 - n. atti predisposti per PTPC	2	0	0	0
I2032 - n. contenuti obbligatori non pubblicati su Amministrazione Trasparente	0	0	0	0

Personale coinvolto			
Cat.	Nome e Cognome	Percentuale di partecipazione teorica	Percentuale di partecipazione reale

## F. ANALISI DEL CONTESTO ESTERNO

L'analisi del contesto esterno rappresenta la prima e indispensabile fase del processo di gestione del rischio, attraverso la quale ottenere informazioni necessarie a comprendere come il rischio di corruzione possa manifestarsi all'interno dell'amministrazione per via della specificità dell'ambiente in cui la stessa opera in termini di strutture territoriali e dinamiche sociali, economiche e culturali.

Secondo i dati contenuti nella "Relazione sull'attività delle forze di polizia, sullo stato dell'ordine e della sicurezza pubblica e sulla criminalità organizzata" trasmessa dal Ministro dell'Interno alla Presidenza della Camera dei deputati il 27 novembre 2020, disponibile alla pagina web:

[https://www.camera.it/leg18/494?idLegislatura=18&categoria=038&tipologiaDoc=elenco\\_categoria](https://www.camera.it/leg18/494?idLegislatura=18&categoria=038&tipologiaDoc=elenco_categoria) per la Provincia di Cuneo risulta quanto segue:

*La Provincia di Cuneo confina ad ovest con la Francia a nord con la città metropolitana di Torino, ad est con la Provincia di Asti e a sud con la Liguria. Nel 2019, si è attestata tra le prime 21 province italiane per la qualità della vita e per il buon livello di occupazione (21). Questo territorio, infatti, oltre alle già note attrazioni turistiche, esprime da solo il 37% del potenziale agricolo del Piemonte. Nell'area in esame è stato riscontrato, come in passato, il tentativo di infiltrazione della criminalità organizzata, in particolare quella di matrice calabrese. Le attività poste in essere dalle Forze di polizia (22) hanno permesso di ricostruire le dinamiche associative di alcune 'ndrine attive ad Alba (CN), a Sommariva del Bosco (CN), ad Asti e a Novi Ligure (AL) nonché di rilevare l'esistenza in Piemonte, in Liguria e in Lombardia di "camere di controllo" a competenza territoriale e di documentare l'influenza esercitata da quella ligure nella provincia di Cuneo. I predetti gruppi criminali costituiscono il c.d. "locale" del basso Piemonte, al confine con la Liguria, collegato alle strutture di vertice dell'organizzazione calabrese e caratterizzato da tutti gli elementi tipici dell'organizzazione di riferimento. Meritevole di attenzione è l'operazione "Barbarossa" (23), portata a termine dall'Arma dei Carabinieri nel maggio 2018, attraverso la quale è stata documentata l'esistenza di una struttura mafiosa, stabile ed operativa, di matrice 'ndranghetista attiva nelle città di Asti, di Alba (CN) e nei territori limitrofi. In particolare nella città di Alba, è stata censita l'operatività e l'influenza delle 'ndrine "Stambè-Emma-Catarisano". La scarsa rilevanza delle organizzazioni criminali autoctone ha favorito la presenza di sodalizi stranieri. I riscontri investigativi hanno confermato, infatti, l'insediamento di focolai delinquenziali di provenienza straniera soprattutto nord africana, romena e albanese. Questi gruppi gestiscono abitualmente attività principalmente collegate allo spaccio e al traffico (anche internazionale) di sostanze stupefacenti, alle rapine, ai furti e allo sfruttamento della prostituzione. In quest'ultimo ambito continua a registrarsi un particolare interesse da parte della criminalità cinese che gestisce i propri interessi negli appartamenti e nei centri massaggi, talvolta coadiuvata anche da soggetti italiani. La strategica vicinanza con la Francia tende a favorire, il transito di immigrati clandestini. Sul territorio sono presenti gruppi di nomadi, totalmente integrati nel tessuto sociale e strutturati, essenzialmente, su base familiare. Gli stessi, sono per lo più dediti alla commissione di reati predatori. Complessivamente, l'analisi dei dati statistici afferenti all'anno 2019 (24) segnala, rispetto al precedente anno, un sensibile decremento del numero dei delitti commessi. Nella provincia cuneese, i reati che destano maggior allarme sociale sono di natura predatoria, in particolare i furti in abitazione, commessi sia in orario diurno (spesso senza la presenza dei proprietari) che nelle ore serali e notturne. In alcuni casi, il furto è poi degenerato in rapina, con violenza sugli occupanti delle abitazioni. Per quanto riguarda le segnalazioni riferite alle persone denunciate/arrestate nel 2019 per i reati di rapine, furti e ricettazioni, si riscontra che rispettivamente il 51,5%, il 48,8% e il 64,3% sono stati commessi da cittadini stranieri.*

(21) *Classifica per il 2019 pubblicata on-line dal "Sole 24 ore"; 21^ per la qualità della vita e qualificandosi prima provincia nell'intero Piemonte.*

(22) *30 giugno 2020 - Cuneo - La Polizia di Stato e l'Arma dei Carabinieri, nell'ambito dell'operazione "Altan" hanno eseguito un'ordinanza di custodia nei confronti di 12 persone (tra cui due albanesi) ritenute responsabili, a vario titolo, dei reati di associazione per delinquere di tipo mafioso, traffico di sostanze stupefacenti e altro. L'indagine, oltre ad aver fatto rilevare le condotte delittuose di tre militari dell'Arma dei Carabinieri e di due agenti della Polizia Penitenziaria, ritenuti favoreggiatori della predetta organizzazione criminale, ha consentito di disarticolare un sodalizio di 'ndrangheta che operava stabilmente nella provincia di Cuneo nonché di accertare l'esistenza di una "locale" nel comune di Bra (CN)" originaria di Sant'Eufemia di Aspromonte (RC). A tale sodalizio risultava riconducibile altresì una vera e propria organizzazione criminale satellite, dedita al traffico di sostanze stupefacenti, i cui introiti erano finalizzati a favorire il predetto gruppo criminale.*

(23) *3 maggio 2018 - Provincia di Asti, Cuneo, Alessandria e Torino - L'Arma dei Carabinieri, nell'ambito dell'operazione "Barbarossa" ha eseguito 26 ordinanze di custodia cautelare in carcere nei confronti di soggetti costituenti una "locale" della 'ndrangheta, operanti in Asti e provincia, in particolare nel territorio di Costigliole d'Asti, e in contatto con le "locali" di Vibo Valentia e Lamezia Terme (CZ). L'attività investigativa ha permesso di svelare l'istituzione di un nuovo "locale" (composto da tre famiglie) nella provincia di Asti nonché gli stretti rapporti intercorrenti con i mafiosi delle province calabresi d'origine.*

(24) *Il totale dei delitti nel 2019 sono stati 14.849 rispetto ai 14.992 del 2018 (-1%).*

#### *Dati consolidati di fonte SDI/SSD*

Per quanto attiene l'attività di Polizia Giudiziaria svolta dal Comando di Polizia Locale del Comune di GUARENE, di seguito si riportano le risultanze delle attività di rilevanza penale per l'anno 2020:

Abbiamo inoltrato n. \_\_\_\_ notizie di reato alla Procura della Repubblica tra cui:

- n. 01 per guida in stato di ebbrezza
- n. 01 dichiarazione per false dichiarazioni a P.U

Ritirato n. 13 patenti di guida tra cui :

- n.01 per violazione Art.186 C.d.S. (guida sotto effetto alcool)
- n. === per violazione Art.187 C.d.S. (guida sotto effetto droga)

Per completezza di informazioni, nell'anno 2020 abbiamo sequestrato n. 20 veicoli per mancanza di assicurazione, caratteristiche non conformi, mancati aggiornamenti amministrativi.

Dal punto di vista territoriale e demografico, di seguito si riportano alcuni indicatori riassuntivi rilevati da ISTAT e accessibili nel loro portale di mappatura rischi comuni italiani <https://www.istat.it/it/mappa-rischi>, aggiornati al 30/06/2018.

Regione	Piemonte	codice Istat	01
Provincia/Città metropolitana	Cuneo	codice Istat	004
Superficie totale	kmq	13,45	
Zona sismatica	Colli della Intra		
Litoranella	Comune non litoraneo		
Classe del comune delle aree interne	C - Ortra		

Fonte: Istat, Agenzia per lo Sviluppo Territoriale

	comune	provincia	regione
Popolazione residente al 01/01/2018	3.536	160.001	4.375.800
Famiglie residenti al 01/01/2018	1.487	268.300	2.017.553

Fonte: Istat

### RISCHIO IDROGEOLOGICO

#### RISCHIO DA FRANA

**RESIDENTI IN AREE:**

	comune	provincia	regione
di abitazione PAI - AA	0	0	0
a pericolosità frana PAI moderata - P1	0	0	0
a pericolosità frana PAI media - P2	0	5.396	30.701
a pericolosità frana PAI elevata - P3	148	5.076	30.701
a pericolosità frana PAI molto elevata - P4	88	3.437	31.917

Fonte: Istat

#### RISCHIO DA ALLUVIONE

**RESIDENTI A RISCHIO IN AREE A PERICOLOSITA' IDRAULICA:**

	comune	provincia	regione
bassa - P1	194	30.861	602.544
media - P2	162	31.583	210.047
elevata - P3	33	11.797	69.330

Fonte: Istat

#### RISCHIO VULCANICO

**RISCHIO VULCANICO NON PRESENTE**

Fonte: INGV

### EDIFICI A USO RESIDENZIALE E ABITAZIONI

#### EDIFICI A USO RESIDENZIALE

Numero totale

	comune	provincia	regione
	346	180.001	344.630

#### % PER TIPO MATERIALE

	muratura portante	calcestruzzo armato	altro materiale (coccia, bene ecc.)
comune	61,38	25,44	12,08
provincia	50,38	30,81	13,12
regione	50,33	27,48	12,09

#### % PER NUMERO DI PIANI FUORI TERRA

	un piano	due piani	tre piani e più
comune	3,70	64,38	31,92
provincia	1,64	62,87	35,09
regione	4,69	54,33	34,96

#### % PER EPOCA DI COSTRUZIONE

	fino al 1980	tra il 1981 e il 2000	dopo il 2000
comune	61,00	32,14	4,86
provincia	76,38	17,41	3,28
regione	62,62	16,07	2,71

#### ABITAZIONI

Numero totale

	comune	provincia	regione
	1.630	374.604	2.443.115

#### % TIPOLOGIA DI OCCUPANTI

	Abitazioni occupate da almeno una persona residente	Abitazioni ampie ma occupate temporaneamente
comune	93,02	16,81
provincia	84,34	33,76
regione	78,48	21,82

Fonte: Istat

### DEMOGRAFIA

#### VARIAZIONE % DELLA POPOLAZIONE ANNI 2011-2018

comune: 3,46  
provincia: 0,42  
regione: 0,42

#### DENSITA' ABITATIVA

ABITANTI PER KMQ

	comune	provincia	regione
	264,61	85,36	172,37

#### INDICE DI VECCHIAIA

	comune	provincia	regione
	149,39	178,07	221,34

Fonte: Istat, popolazione di 65 anni e più al quoziente di 0-14 anni

#### DIPENDENZA STRUTTURALE

	comune	provincia	regione
	52,97	59,76	60,85

Fonte: Istat, popolazione in età non attiva (15 anni e più) sulla popolazione in età attiva (15-64 anni) nell'anno 2018

#### VULNERABILITA' SOCIALE E MATERIALE

Fonte: Istat

#### BENI CULTURALI

Numero totale di beni culturali: 0

Fonte: MIBAC

## G. ANALISI DEL CONTESTO INTERNO

Il presente PTPCeT tiene conto della specificità della struttura organizzativa comunale dell'Ente al 01.01.2021.

Complessivamente alla data del 1.1.2021, la dotazione organica del Comune di GUARENE è di n. 12 dipendenti a tempo indeterminato, di cui n. 2 titolari di posizione organizzativa, n. 1 Segretario Comunale in convenzione (Responsabile del Settore Amministrazione Generale). Il Sindaco è il Responsabile del Servizio Polizia Locale.

Con riferimento al contesto interno del Comune di GUARENE si può rilevare un equilibrato e bilanciato ruolo dei diversi organi e dei livelli di indirizzo gestionali, compatibilmente alla struttura organizzativa.

Di seguito si riporta l'organigramma vigente:

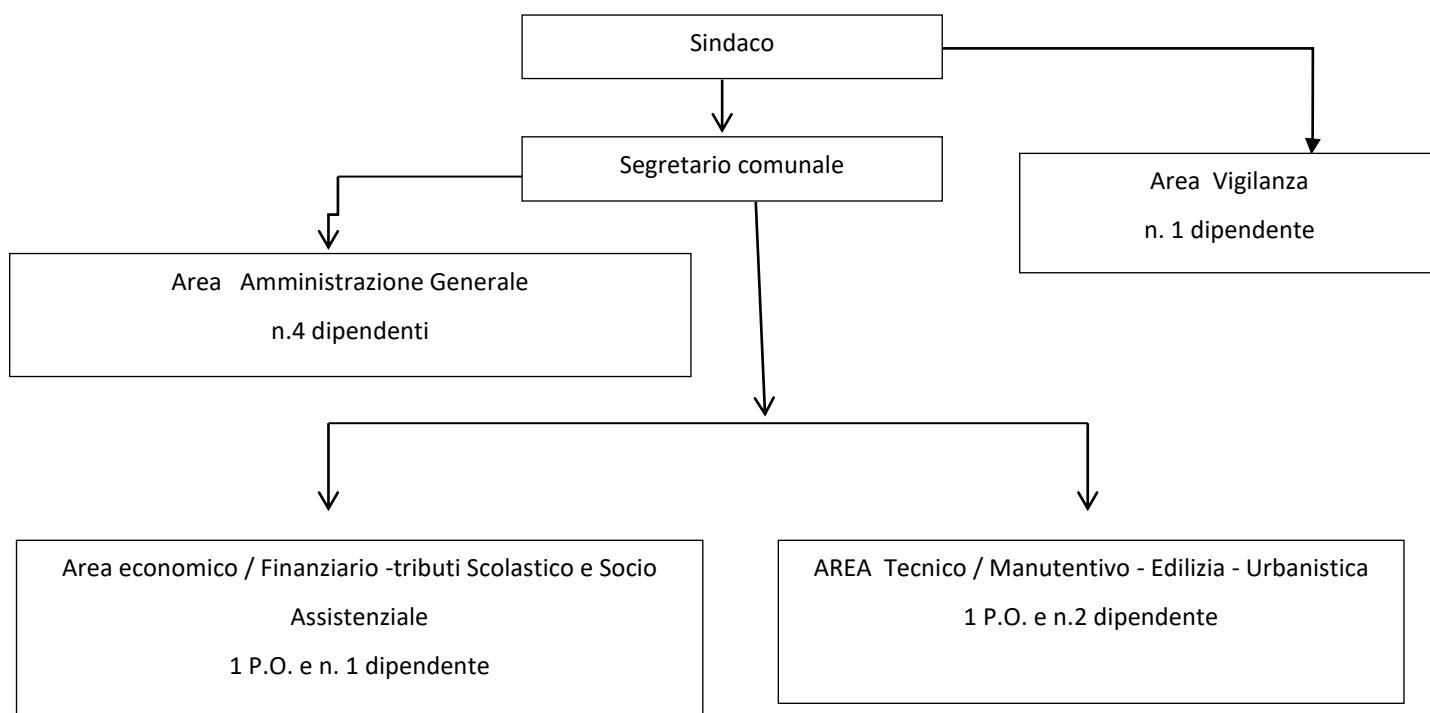

### *Mappatura dei Processi per Aree di rischio "Generali" e "Specifiche"*

Le Aree di Rischio previste dal PNA 2019 per le quali è stata realizzata la mappatura dei processi presso il Comune di GUARENE sono le seguenti:

- A. Acquisizione e progressione del personale
- B. Contratti pubblici
- C. Provvedimenti ampliativi della sfera giuridica senza effetto economico diretto ed immediato per il destinatario (es. autorizzazioni e concessioni, etc.)

- D. Provvedimenti ampliativi della sfera giuridica con effetto economico diretto ed immediato per il destinatario (es. erogazione contributi, etc.)
- E. Gestione delle entrate, delle spese e del patrimonio
- F. Controlli, verifiche, ispezioni e sanzioni
- G. Incarichi e nomine
- I. Altre Aree di rischio specifiche:
  - Gestione del territorio

### **G.1.A. Acquisizione e gestione del personale**

Numero di processi mappati per l'area di rischio: 3

- CONFERIMENTO DI INCARICHI EXTRA ISTITUZIONALI
- PROGRESSIONI DI CARRIERA
- RECLUTAMENTO DEL PERSONALE

### **G.1.B. Contratti pubblici**

Numero di processi mappati per l'area di rischio: 7

- PROGRAMMAZIONE
- PROGETTAZIONE
- SELEZIONE DEL CONTRAENTE
- ALTRE PROCEDURE DI AFFIDAMENTO
- VERIFICA AGGIUDICAZIONE E STIPULA DEL CONTRATTO
- ESECUZIONE DEL CONTRATTO
- RENDICONTAZIONE DEL CONTRATTO

### **G.1.C. Provvedimenti ampliativi della sfera giuridica senza effetto economico diretto ed immediato per il destinatario**

Numero di processi mappati per l'area di rischio: 2

- PROVVEDIMENTI DI TIPO AUTORIZZATIVO / DICHIARATIVO
- PROVVEDIMENTI DI TIPO CONCESSORIO

### **G.1.D. Provvedimenti ampliativi della sfera giuridica con effetto economico diretto ed immediato per il destinatario**

Numero di processi mappati per l'area di rischio: 4

- ATTRIBUZIONE DI VANTAGGI ECONOMICI DI QUALUNQUE GENERE A PRIVATI
- CONCESSIONE ED EROGAZIONE DI SOVVENZIONI, CONTRIBUTI, SUSSIDI
- GESTIONE ECONOMICA DEL PERSONALE
- GESTIONE GIURIDICA DEL PERSONALE

### **G.1.E. Gestione delle entrate, delle spese e del patrimonio**

Numero di processi mappati per l'area di rischio: 2

- GESTIONE DELLE ENTRATE E DELLE SPESE
- GESTIONE DEI BENI PATRIMONIALI E DEMANIALI

### **G.1.F. Controlli, verifiche, ispezioni e sanzioni**

Numero di processi mappati per l'area di rischio: 1

- CONTROLLI, VERIFICHE, ISPEZIONI, SANZIONI

### **G.1.G. Incarichi e nomine**

Numero di processi mappati per l'area di rischio: 3

- CONFERIMENTO DI INCARICHI DI COLLABORAZIONE
- INCARICHI E NOMINE PRESSO ORGANISMI PARTECIPATI
- NOMINA SPECIFICHE PARTICOLARI RESPONSABILITA' E NOMINA TITOLARI DI POSIZIONE ORGANIZZATIVA

### **G.1.I. Altre Aree di rischio**

Per quanto attiene le I. Altre Aree di rischio, si è ritenuto opportuno procedere alla individuazione delle seguenti:

#### **G.1.I.1 Atti di governo del territorio (Pianificazione e gestione del territorio)**

Numero di processi mappati per l'area di rischio: 5

- PIANIFICAZIONE COMUNALE GENERALE
- PIANIFICAZIONE ATTUATIVA
- PERMESSI DI COSTRUIRE CONVENZIONATI
- RILASCIO O CONTROLLO DEI TITOLI ABILITATIVI:
- VIGILANZA IN MATERIA EDILIZIA

**Nell'allegato "Piano dei Rischi 2021" sono riportati fasi, attività e responsabili per ogni processo.**



## H. VALUTAZIONE DEL RISCHIO

### *Analisi del rischio*

Ai sensi dell'art. 3 legge 241-1990 e ss. mm. ii., fanno parte integrante e sostanziale del presente PTPCeT:

- a) le strategie, le norme e i modelli standard successivamente definiti con il DPCM indicato all'art. 1, comma 4, legge 190 del 2012;
- b) le linee guida successivamente contenute nel PNA 2013 e gli aggiornamenti indicati nella Determinazione ANAC n. 12/2015 (PNA 2015), nella Determinazione ANAC n. 831/2016 (PNA 2016), nella Determinazione ANAC n. 1208/2017 (PNA 2017), nella Determinazione ANAC n. 1074/2018 (PNA 2018) ed infine nel nuovo Piano Nazionale Anticorruzione 2019, emanato da ANAC con propria determinazione n. 1064 del 13/11/2019.

L'individuazione delle aree di rischio è il risultato di un processo complesso, che presuppone la valutazione del rischio da realizzarsi attraverso la verifica "sul campo" dell'impatto del fenomeno corruttivo sui singoli processi svolti nel Comune di GUARENNE.

Per "rischio" si intende l'effetto dell'incertezza sul corretto perseguimento dell'interesse pubblico e, quindi, sull'obiettivo istituzionale del Comune, dovuto alla possibilità che si verifichi un dato evento di corruzione.

Per "evento" si intende il verificarsi o il modificarsi di un insieme di circostanze che si frappongono o si oppongono al perseguimento dell'obiettivo istituzionale del Comune.

Per processo è qui inteso un insieme di attività interrelate che creano valore trasformando delle risorse (input del processo) in un prodotto (output del processo) destinato ad un soggetto interno o esterno all'amministrazione (utente). Il processo che si svolge nell'ambito di un'area/settore può esso da solo portare al risultato finale o porsi come parte o fase di un processo complesso, con il concorso di più amministrazioni. Il concetto di processo è più ampio di quello di procedimento amministrativo e ricomprende anche le procedure di natura privatistica.

#### **In adesione al PNA 2019:**

- **gli eventi rischiosi sono stati identificati per ciascun processo, fase e/o attività del processo;**
- **sono state individuate le cause del loro verificarsi;**
- **è stata realizzata la valutazione dell'esposizione al rischio dei processi;**

**L'analisi ha fornito come esito la mappatura dei rischi e i successivi trattamenti, di cui all'allegato "Piano dei Rischi 2021".**

### *Valutazione del rischio*

Per ogni processo è stata elaborata, tenendo conto della metodologia proposta all'interno del Piano Nazionale Anticorruzione 2019, la relativa valutazione del rischio, con le seguenti caratteristiche:

- **Analisi di tipo qualitativo, con motivate valutazioni e specifici criteri.**
- **Definizione degli Indicatori di Rischio: misuratori del livello di esposizione del processo al rischio di corruzione.**
- **Scala di misurazione: Alto, Medio, Basso.**

**La valutazione del rischio effettuata dal Comune di GUARENE è riepilogata nell'allegato "Piano dei Rischi 2021"**

ANAC, nell'Allegato 1 al PNA 2019 "Indicazioni metodologiche per la gestione dei rischi corruttivi" riprende il tema della valutazione del rischio corruttivo, andando ad esplicitare le motivazioni per cui sia oggi preferibile, sulla base delle esperienze maturate in questi anni di applicazione della succitata metodologia prevista dall'Allegato 5 al PNA 2013, una valutazione qualitativa rispetto ad una di carattere quantitativo: *"Considerata la natura dell'oggetto di valutazione (rischio di corruzione), per il quale non si dispone, ad oggi, di serie storiche particolarmente robuste per analisi di natura quantitativa, che richiederebbero competenze che in molte amministrazioni non sono presenti, e ai fini di una maggiore sostenibilità organizzativa, si suggerisce di adottare un approccio di tipo qualitativo, dando ampio spazio alla motivazione della valutazione e garantendo la massima trasparenza"*.

### **Trattamento del rischio**

La fase di trattamento del rischio consiste nell'individuazione e valutazione delle misure che debbono essere predisposte per neutralizzare o ridurre il rischio e nella decisione di quali rischi si decide di trattare prioritariamente rispetto agli altri.

Al fine di neutralizzare o ridurre il livello di rischio, debbono essere individuate e valutate le misure di prevenzione. Queste, come detto, possono essere *obbligatorie* se previste dalla norma o *specifiche* se previste nel PTPCeT.

Le misure specifiche devono essere valutate in base ai costi stimati, all'impatto sull'organizzazione e al grado di efficacia che si attribuisce a ciascuna di esse.

L'individuazione e la valutazione delle misure è compiuta dal RPCT con il coinvolgimento dei Responsabili dei Servizi del Comune, identificando annualmente le aree "sensibili" su cui intervenire.

Le decisioni circa la priorità del trattamento si basano essenzialmente sui seguenti fattori:

- livello di rischio: maggiore è il livello, maggiore è la priorità di trattamento;
- obbligatorietà della misura;
- impatto organizzativo e finanziario connesso all'implementazione della misura.

In applicazione del principio metodologico della *Gradualità* enunciato da ANAC (PNA 2019 - PARTE II: I PIANI TRIENNALI DI PREVENZIONE DELLA CORRUZIONE E DELLA TRASPARENZA NELLE P.A. - 1. Finalità - Principi metodologici), nel presente PTPCeT si è considerato di predisporre adeguati interventi con priorità massima in riferimento ai processi/procedimenti aventi livello di rischio "alto" e "critico".

**Le misure di contrasto intraprese o da intraprendere dal Comune di GUARENE sono riepilogate nell'allegato "Piano dei Rischi 2021"**

### *Monitoraggio successivo della gestione del rischio nei processi*

La gestione del rischio si completa con la successiva azione di monitoraggio, che comporta la valutazione del livello di rischio tenendo conto delle misure di prevenzione introdotte e delle azioni attuate.

Questa fase è finalizzata alla verifica dell'efficacia dei sistemi di prevenzione adottati e, quindi, alla successiva messa in atto di ulteriori strategie di prevenzione.

Essa sarà attuata dai medesimi soggetti che partecipano all'intero processo di gestione del rischio e in stretta connessione con il sistema di programmazione e controllo di gestione.

# I. TRATTAMENTO DEL RISCHIO: PREVISIONE DELLE MISURE GENERALI

## A. Codice di comportamento

Il Comune di GUARENE ha approvato il proprio Codice di Comportamento ai sensi del DPR n. 62 del 16 aprile 2013, disponibile nella sua ultima versione aggiornata sul sito internet - sezione *Amministrazione Trasparente/Disposizioni generali/Atti Generali*. Le disposizioni riportate nel Codice specificano le norme di condotta dei dipendenti e collaboratori dal Comune di GUARENE.

La violazione delle disposizioni del Codice, fermo restando la responsabilità penale, civile, amministrativa o contabile del dipendente, è fonte di responsabilità disciplinare accertata all'esito del procedimento disciplinare, nel rispetto dei principi di gradualità e proporzionalità delle sanzioni.

Il Comune di GUARENE, contestualmente alla sottoscrizione del contratto di lavoro o, in mancanza, all'atto di conferimento dell'incarico, consegna e fa sottoscrivere ai nuovi assunti, con rapporti comunque denominati, copia del Codice di Comportamento.

Il Comune di GUARENE pubblica il Codice di Comportamento dei dipendenti sul proprio sito web istituzionale e lo invia a tutto il personale dipendente, nonché ai consulenti e collaboratori, con conferma di presa visione da parte degli stessi.

Per ciò che riguarda i collaboratori delle imprese che svolgono servizi per l'amministrazione, il Comune di GUARENE richiede la conferma di presa visione da parte di tutte le imprese fornitrici di servizi in sede di stipula del contratto.

### Modalità della programmazione della misura:

<b>Fasi/attività per la sua attuazione</b>	<b>Come da descrizione misura</b>
<b>Tempi di attuazione</b>	<b>Costante nel tempo</b>
<b>Responsabili della sua attuazione</b>	<b>GC per approvazione e aggiornamento RPCT per comunicazione e controllo dipendenti Responsabili di Settore per i fornitori Servizio Personale per nuovi assunti e collaboratori occasionali</b>
<b>Indicatori di monitoraggio e Valori attesi</b>	<b>Violazioni al Codice di Comportamento: 0 Consegna Codice a nuovi assunti/collaboratori: 100%</b>
<b>Attuazione della misura</b>	<b>2019: Violazioni al Codice di Comportamento: 0 Consegna Codice a nuovi assunti/collaboratori: 100% 2020: Violazioni al Codice di Comportamento: 0 Consegna Codice a nuovi assunti/collaboratori: 100%</b>

## ***B. Rotazione del personale o misure alternative***

La rotazione del personale è considerata quale misura organizzativa preventiva per limitare il consolidarsi di relazioni che possano alimentare dinamiche improprie, conseguenti alla permanenza nel tempo di determinati dipendenti nel medesimo ruolo.

È uno strumento ordinario di organizzazione e utilizzo delle risorse umane, da non assumere in via emergenziale o con valenza punitiva, e va sostenuta da percorsi di formazione che consentano una riqualificazione professionale.

Essa deve essere impiegata in un quadro di miglioramento delle capacità professionali senza determinare inefficienze e malfunzionamenti.

Ove non sia possibile utilizzare la rotazione occorre operare scelte organizzative o adottare altre misure di natura preventiva che possono avere effetti analoghi: evitare l'isolamento di certe mansioni, favorire la trasparenza "interna" delle attività o l'articolazione delle competenze, c.d. "segregazione delle funzioni".

Nel PNA 2018 è specificato che la "rotazione del personale" è una misura di prevenzione della corruzione esplicitamente prevista dalla l. 190/2012 (art. 1, co. 4, lett. e), co. 5, lett. b), co. 10, lett. b), sulla quale l'Autorità intende nuovamente soffermarsi per il rilievo che essa può avere nel limitare fenomeni di "mala gestio" e corruzione.

Tenuto conto di alcune criticità operative che tale istituto presenta, l'Autorità nel PNA 2019, ha dedicato all'argomento un apposito approfondimento (Allegato 2 del PNA 2019) cui si rinvia. In tale approfondimento si è dato conto della distinzione fra la rotazione ordinaria prevista dalla l. 190/2012 e la rotazione straordinaria prevista dall' art. 16, co. 1, lett. l-quater del d.lgs. 165/2001, che si attiva successivamente al verificarsi di fenomeni corruttivi.

**L'orientamento dell'ANAC è stato quello di rimettere l'applicazione della misura della rotazione ordinaria alla autonoma programmazione delle amministrazioni e degli altri enti tenuti all'applicazione della l. 190/2012 in modo che queste possano adattarla alla concreta situazione dell'organizzazione degli uffici, indicando ove non sia possibile applicare la misura (per carenza di personale, o per professionalità con elevato contenuto tecnico) di operare scelte organizzative o adottare altre misure di natura preventiva con effetti analoghi (Capitolo 5 dell'Allegato 2 del PNA 2019).**

Stante l'attuale configurazione della struttura organizzativa del Comune di GUARENE, l'infungibilità dei ruoli del personale ed i vincoli di finanza pubblica non consentono all'Ente di utilizzare tale strumento al livello delle Posizioni Organizzative, evidenziando inoltre criticità anche nell'ambito dell'applicazione di tale principio nell'area degli incaricati di Responsabili di Procedimento.

La rotazione "straordinaria" (cfr. PNA 2019 Parte III, § 1.2) da applicarsi successivamente al verificarsi di fenomeni corruttivi, è disciplinata nel d.lgs. 165/2001, art. 16, co. 1, lett. l-quater, secondo cui «I dirigenti di uffici dirigenziali generali provvedono al monitoraggio delle attività nell'ambito delle quali è più elevato il rischio corruzione svolte nell'ufficio a cui sono preposti, disponendo, con provvedimento motivato, la

rotazione del personale nei casi di avvio di procedimenti penali o disciplinari per condotte di natura corruttiva».

Il Comune di GUARENE si impegna ad attuare la rotazione straordinaria anche in caso **di attesa della conclusione di procedimenti penali** a carico del medesimo soggetto, allineandosi all'orientamento normativo volto a rendere autonomi i due procedimenti (cfr. d.lgs. 150/2009).

La Delibera n. 215/2019 di ANAC, adottata integralmente all'interno del PNA 2019, stabilisce che la rotazione straordinaria è obbligatoriamente prevista per i reati di corruzione, concussione, istigazione alla corruzione, millantato credito, turbata libertà degli incanti e del procedimento di scelta del contraente negli affidamenti, mentre è nelle facoltà dell'Ente disporla per gli altri reati contro la P.A. (di cui al Capo I del Titolo II del Libro secondo del Codice Penale rilevanti ai fini delle inconfiribilità ai sensi dell'art. 3 del d.lgs. n. 39 del 2013, dell'art. 35-bis del d.lgs. n. 165/2001 e del d.lgs. n. 235 del 2012).

### **Rotazione e formazione**

La formazione è misura fondamentale per garantire ai dipendenti la qualità delle competenze professionali e trasversali necessarie per dare luogo alla rotazione.

Formazione, analisi dei carichi di lavoro e altre misure complementari, sono strumenti imprescindibili per rendere fungibili le competenze al fine di agevolare, nel lungo periodo, il processo di rotazione.

### **Modalità della programmazione della misura:**

<b>Fasi/attività per la sua attuazione</b>	<b>Come da descrizione misura</b>
<b>Tempi di attuazione</b>	<b>Costante nel tempo</b>
<b>Responsabili della sua attuazione</b>	<b>GC per determinazione processi di riorganizzazione e aggiornamento Segretario/RPCT per attivazione della misura</b>
<b>Indicatori di monitoraggio e Valori attesi</b>	<b>Rotazioni ordinarie attivate su programmate: 100% Rotazioni straordinarie attivate su necessarie: 100%</b>
<b>Attuazione della misura</b>	<b>Nel corso del 2020, si possono assimilare a procedure di rotazione ordinaria: - 1 cessazione per dimissione di un dipendente Cat. C1 dal Servizio Tributi del Settore Economico finanziario.</b>

## ***C. Inconferibilità - incompatibilità - incarichi extraistituzionali***

### **Per i titolari di PO**

Al momento del conferimento di ogni incarico di Posizione Organizzativa ogni dipendente deve sottoscrivere apposita dichiarazione sostitutiva circa l'inesistenza di cause di inconferibilità e di incompatibilità. Tali dichiarazioni sono comunque rese annualmente da ogni incaricato di Posizione Organizzativa e dai loro sostituti.

### **Per i commissari di gara**

Al momento del conferimento di ogni incarico quale commissario di gara, ogni soggetto sia interno all'ente sia esterno deve sottoscrivere apposita dichiarazione sostitutiva circa l'inesistenza di cause di inconferibilità e di incompatibilità. Tali dichiarazioni sono pubblicate in Amministrazione Trasparente/Bandi di gara e contratti, nella raccolta dedicata alla singola procedura di approvvigionamento.

### **Attività e incarichi extra-istituzionali**

Presso il Comune di GUARENE c'è un vincolo di rilascio autorizzazione preliminare allo svolgimento incarichi extra-istituzionali. All'atto del rilascio dell'autorizzazione all'incarico, il Responsabile di Settore del dipendente (o il Segretario per le PO) acquisisce opportuna dichiarazione di assenza conflitto di interesse per le attività extra-istituzionali eventualmente svolte.

### **Attività extra lavoro vietate (art. 53 comma 3 bis D.lgs. n.165/2001)**

Per tutti i dipendenti dell'Amministrazione comunale, fatto salvo quanto stabilito dalle norme sul rapporto di lavoro a tempo parziale e da altre specifiche norme, è interdetto:

- a. l'esercizio di un'attività di tipo commerciale, artigianale, agricolo-imprenditoriale, di coltivatore diretto professionale, industriale o professionale;
- b. instaurare, in costanza del rapporto di lavoro con il comune, altri rapporti di impiego, sia alle dipendenze di enti pubblici che alle dipendenze di privati;
- c. assumere cariche in società costituite a fine di lucro salvo che la carica assegnata non preveda la partecipazione all'attività di impresa, ma solo all'esercizio dei doveri e diritti del semplice socio;
- d. qualsiasi attività incompatibile con i compiti d'ufficio.

I suddetti divieti valgono anche per il dipendente che si trovi in aspettativa non retribuita o in altre forme di astensione dal lavoro non retribuite, che prevedano, comunque, il mantenimento e la conservazione del rapporto di lavoro con il comune, fatte salve espresse deroghe previste da specifiche norme di legge, come nella fattispecie di cui all'art. 18 della L. 183/2010, o del contratto collettivo di lavoro.

Non possono, inoltre, essere oggetto di incarico extra lavoro da parte dello stesso ente di appartenenza:

- a) attività o prestazioni che rientrino nelle mansioni attribuite al dipendente o che comunque rientrino fra i compiti del servizio di assegnazione;
- b) attività o prestazioni rese in rappresentanza dell'amministrazione (prestazioni nelle quali il dipendente agisce per conto del comune, rappresentando la sua volontà e i suoi interessi).

### **Attività extra lavoro che possono essere svolte previa autorizzazione (art. 53 comma 5 D.lgs. n. 165/2001)**

Fatto salvo e nel rispetto di quanto indicato dall'articolo 52 e dal D.lgs. 165/2001, il dipendente comunale può, previa autorizzazione discrezionale, svolgere, fuori dall'orario di lavoro, le seguenti attività purché non incompatibili con la posizione ricoperta nell'Amministrazione:

- a) incarichi retribuiti, purché in forma temporanea, saltuaria ed occasionale a favore di soggetti sia pubblici sia privati;
- b) partecipazione (retribuita) in qualità di docente e/o relatore a lezioni e corsi, sempre che tali attività non siano incompatibili con l'attività d'istituto svolta presso l'Amministrazione Comunale;
- c) partecipazione (retribuita) a commissioni di concorso esterne all'Ente per assunzioni di personale e commissioni di gara per l'affidamento di contratti.

In tutti i casi si rinvia a quanto previsto dal Titolo III, art. 20 del vigente Regolamento sull'ordinamento degli uffici e dei servizi.

### **Vigilanza**

Ai sensi dall'art. 15 del d.lgs. n. 39/2013, al RPCT è affidato il compito di vigilare sul rispetto delle disposizioni sulle inconferibilità e incompatibilità degli incarichi di cui al medesimo decreto legislativo, con capacità proprie di intervento, anche sanzionatorio, e di segnalare le violazioni all'ANAC.

A tale proposito è utile ricordare che l'Autorità con le "Linee guida in materia di accertamento delle inconferibilità e delle incompatibilità degli incarichi amministrativi da parte del responsabile della prevenzione della corruzione", adottate con Delibera ANAC n. 833 del 3 agosto 2016 ha precisato che spetta al RPCT "avviare il procedimento sanzionatorio, ai fini dell'accertamento delle responsabilità soggettive e dell'applicazione della misura interdittiva prevista dall'art. 18 (per le sole inconferibilità).

Il procedimento avviato dal RPCT è un distinto e autonomo procedimento, che si svolge nel rispetto del contraddittorio e che è volto ad accertare la sussistenza dell'elemento psicologico del dolo o della colpa, anche lieve, in capo all'organo conferente.

All'esito del suo accertamento il RPCT irroga, se del caso, la sanzione inibitoria di cui all'art. 18 del d.lgs. n. 39/2013. Per effetto di tale sanzione, l'organo che ha conferito l'incarico non potrà, per i successivi tre mesi, procedere al conferimento di incarichi di propria competenza."

### **Modalità della programmazione della misura:**

<b>Fasi/attività per la sua attuazione</b>	<b>Come da descrizione misura</b>
<b>Tempi di attuazione</b>	<b>Costante nel tempo</b>
<b>Responsabili della sua attuazione</b>	<b>Segretario/RPCT per attivazione della misura</b>
<b>Indicatori di monitoraggio e Valori attesi</b>	<b>Verifiche attendibilità dichiarazioni inconferibilità/incompatibilità ricevute: 100%</b>
<b>Attuazione della misura</b>	<b>2019:</b>



	<p><b>100% dichiarazioni acquisite e pubblicate (PO e Commissari di Gara), 100% incarichi extraistituzionali autorizzati e pubblicati su PerlaPA, 0% violazioni accertate al protocollo operativo</b></p> <p><b>2020:</b> <b>100% dichiarazioni acquisite e pubblicate (PO e Commissari di Gara), 100% incarichi extraistituzionali autorizzati e pubblicati su PerlaPA, 0% violazioni accertate al protocollo operativo</b></p>
--	--

## ***D. Whistleblowing***

Con determinazione n. 6 del 28 aprile 2015, ANAC ha dettato le "Linee guida in materia di tutela del dipendente che segnala illeciti" (cd Whistleblower).

Attualmente sono in fase di consultazione le nuove linee-guida di ANAC in materia di whistleblowing, emanate nel mese di luglio 2019 ma non ancora adottate definitivamente attraverso apposita deliberazione. In particolare, per quanto riguarda la tutela dei dipendenti nei confronti delle eventuali misure ritorsive che fossero messe in atto a seguito di una segnalazione di whistleblowing, il Comune di GUARENE intende sin da ora adeguarsi a quanto previsto dalle nuove linee-guida, che saranno a breve definitivamente deliberate da ANAC, e che recepiscono quanto previsto dalla Legge 179/2017.

L'articolo 54bis del Decreto legislativo 30 marzo 2001, n.165, introdotto dalla Legge Anticorruzione n.190/2012 e poi modificato dalla Legge n.179/2017, introduce le "Disposizioni per la tutela degli autori di segnalazioni di reati o irregolarità di cui siano venuti a conoscenza nell'ambito di un rapporto di lavoro pubblico o privato", il cosiddetto whistleblowing.

La disposizione pone tre condizioni:

- la tutela dell'anonimato;
- il divieto di discriminazione nei confronti del denunciante;
- la previsione che la denuncia è sottratta al diritto di accesso..

La tutela di anonimato viene garantita con specifico riferimento al procedimento disciplinare, proteggendo l'identità del segnalante in ogni contesto successivo alla segnalazione.

Per quanto riguarda lo specifico contesto del procedimento disciplinare, l'identità del segnalante può essere rivelata all'autorità disciplinare e all'incolpato solo nei seguenti casi:

- consenso del segnalante;
- la contestazione dell'addebito disciplinare è fondata su accertamenti distinti e ulteriori rispetto alla segnalazione;
- la contestazione è fondata, in tutto o in parte, sulla segnalazione e la conoscenza dell'identità è assolutamente indispensabile per la difesa dell'incolpato: tale circostanza può emergere solo a seguito di apposita audizione.

La tutela dell'anonimato non è sinonimo di accettazione di segnalazione anonima; la segnalazione deve provenire da dipendenti individuabili e riconoscibili.

Il Comune di GUARENE considererà anche segnalazioni anonime, ma solo nel caso in cui queste si presentino adeguatamente circostanziate e rese con dovizia di particolari, siano tali cioè da far emergere fatti e situazioni relazionandoli a contesti determinati.

### **Modalità operative**

Il Comune di GUARENE ha attivato un canale informatico dedicato alle segnalazioni condotte illecite (c.d. whistleblowing), uno strumento legale a disposizione dei lavoratori/collaboratori dell'Ente, per segnalare

eventuali condotte contrarie all'etica e alla legalità dell'azione amministrativa, riscontrate nell'ambito della propria attività.

Sulla base alle nuove linee guida di ANAC, le procedure per il whistleblowing devono avere caratteristiche precise: in particolare *“prevedono l'utilizzo di modalità anche informatiche e promuovono il ricorso a strumenti di crittografia per garantire la riservatezza dell'identità del segnalante e per il contenuto delle segnalazioni e della relativa documentazione”*.

Il Comune di GUARENE ha pertanto aderito al progetto Whistleblowing PA

Tale piattaforma è raggiungibile attraverso il sito istituzionale dell'Ente, seguendo il seguente percorso:

Amministrazione Trasparente / Altri Contenuti - Prevenzione della Corruzione / WHISTLEBLOWING / Accesso per i dipendenti alla piattaforma segnalazione condotte illecite o fatti malagestione

Trova piena applicazione in materia la l. 179/2017 c.d. Legge sul *Whistleblowing*, cui si rimanda integralmente.

**Modalità della programmazione della misura:**

<b>Fasi/attività per la sua attuazione</b>	<b>Come da descrizione misura</b>
<b>Tempi di attuazione</b>	<b>Costante nel tempo</b>
<b>Responsabili della sua attuazione</b>	<b>RPCT per monitoraggio del portale di segnalazione e dell'applicazione della misura</b>
<b>Indicatori di monitoraggio e Valori attesi</b>	<b>N. segnalazioni ricevute = 0 Gestione corretta delle segnalazioni ricevute: 100%</b>
<b>Attuazione della misura</b>	<b>N. segnalazioni ricevute: 2019: 0 2020: 0</b>

## **E. Formazione**

La legge 190/2012 impegna le Pubbliche Amministrazioni a prestare particolare attenzione alla formazione del personale, considerandola uno degli strumenti principali per la prevenzione della corruzione.

Il RPCT deve prevedere - nell'ambito delle iniziative formative annuali - adeguati interventi dedicati alla formazione continua, riguardante le norme e le metodologie per la prevenzione della corruzione.

L'aspetto formativo deve definire le buone prassi per evitare fenomeni corruttivi attraverso i principi della trasparenza dell'attività, l'applicazione delle misure di contrasto alla corruzione, l'applicazione del Codice di Comportamento.

L'obiettivo è di creare quindi un sistema organizzativo di contrasto fondato sia sulle prassi amministrative sia sulla formazione del personale.

### **Modalità della programmazione della misura:**

<b>Fasi/attività per la sua attuazione</b>	<b>Come da descrizione misura</b>
<b>Tempi di attuazione</b>	<b>Costante nel tempo</b>
<b>Responsabili della sua attuazione</b>	<b>RPCT per svolgimento attività formativa verso Responsabili di Unità Organizzativa e Personale</b>
<b>Indicatori di monitoraggio e Valori attesi</b>	<b>N. ore formative effettuate Personale formato su personale presente: 100%</b>
<b>Attuazione della misura</b>	<b>2020: effettuata formazione complessiva per tutti i dipendenti attraverso piattaforma on-line.  2021: è stato realizzato un percorso formativo della durata di 16 ore complessive dedicato al RPCT ed ai titolari di Posizione Organizzativa finalizzato all'aggiornamento del PTPCT dell'Ente secondo le indicazioni del PNA 2019.</b>

## F. Trasparenza

### Descrizione della misura

La trasparenza rappresenta uno strumento fondamentale per la prevenzione della corruzione e per l'efficienza e l'efficacia dell'azione amministrativa. Da questo punto di vista essa, infatti, consente:

- la conoscenza del responsabile per ciascun procedimento amministrativo e, più in generale, per ciascuna area di attività dell'amministrazione e, per tal via, la responsabilizzazione dei funzionari;
- la conoscenza dei presupposti per l'avvio e lo svolgimento del procedimento e, per tal via, se ci sono dei "blocchi" anomali del procedimento stesso;
- la conoscenza del modo in cui le risorse pubbliche sono impiegate e, per tal via, se l'utilizzo di risorse pubbliche è deviato verso finalità improprie;
- la conoscenza della situazione patrimoniale dei politici e dei dirigenti e, per tal via, il controllo circa arricchimenti anomali verificatisi durante lo svolgimento del mandato (per gli Enti tenuti a tale pubblicazione).

L'art. 2 bis del d.lgs. 33/2013, introdotto dal d.lgs. 97/2016, ridisegna l'ambito soggettivo di applicazione della disciplina sulla trasparenza rispetto alla precedente indicazione normativa contenuta nell'abrogato art. 11 del d.lgs. 33/2013.

I destinatari degli obblighi di trasparenza sono ora ricondotti a tre macro categorie di soggetti:

- 1) le pubbliche amministrazioni di cui all'art. 1, co. 2 del d.lgs. 165/2000, ivi comprese le autorità portuali nonché le autorità amministrative indipendenti di garanzia, vigilanza e regolazione, destinatarie dirette della disciplina contenuta nel decreto (art. 2-bis, co. 1);
- 2) gli enti pubblici economici, ordini professionali, società in controllo pubblico, associazioni, fondazioni ed enti di diritto privato, sottoposti alla medesima disciplina prevista per le p.a. «in quanto compatibile» (art. 2 bis, co. 2);
- 3) le società a partecipazione pubblica, associazioni, fondazioni ed enti di diritto privato soggetti alla medesima disciplina in materia di trasparenza prevista per le p.a. «in quanto compatibile» e «limitatamente ai dati e ai documenti inerenti all'attività di pubblico interesse disciplinata dal diritto nazionale o dell'Unione europea» (art. 2-bis, co. 3).

Il Comune di GUARENE è tenuto ad adottare, entro il **31 gennaio** di ogni anno (o altra data indicata da ANAC), un unico Piano Triennale della Prevenzione della Corruzione e della Trasparenza e, in cui sia chiaramente identificata la sezione relativa alla trasparenza.

### Modalità della programmazione della misura:

Fasi/attività per la sua attuazione	Come da descrizione misura e come meglio specificato nel seguente paragrafo "M SEZIONE TRASPARENZA"
Tempi di attuazione	Costante nel tempo
Responsabili della sua attuazione	RPCT per svolgimento attività di controllo Responsabili di Settore e Personale incaricato per la corretta pubblicazione dei dati di competenza Nucleo di Valutazione, per l'annuale attestazione di

	conformità
Indicatori di monitoraggio e Valori attesi	<p>Grado di attestazione conformità obblighi di pubblicazione annuale NdV: &gt; 66,67%</p> <p>Monitoraggio richieste di accesso civico semplice e generalizzato</p>
Attuazione della misura	<p>nel 2019: sezione Amministrazione Trasparente costantemente aggiornata per quanto attiene i dati e documenti di pubblicazione obbligatoria per il 2019, attestazione NdV pubblicazione al 31/12/2019 positiva</p> <p>nel 2020: sezione Amministrazione Trasparente costantemente aggiornata per quanto attiene i dati e documenti di pubblicazione obbligatoria per il 2019</p> <p>Attuazione della misura Accesso Civico nel corso degli anni 2019 e 2020 non sono pervenute richieste di accesso civico generalizzato</p>

## G. Svolgimento attività successiva cessazione lavoro

### Descrizione della misura

I dipendenti che, negli ultimi tre anni di servizio hanno esercitato poteri autoritativi o negoziali per conto del Comune, nel triennio successivo alla cessazione del rapporto con il Comune di GUARENE, qualunque sia la causa di cessazione (e quindi anche in caso di collocamento in quiescenza per raggiungimento dei requisiti di accesso alla pensione), non possono avere alcun rapporto di lavoro autonomo o subordinato con i soggetti privati che sono stati destinatari di provvedimenti, contratti o accordi.

Il Comune di GUARENE attua l'art. 53, comma 16 ter del D.lgs. 30.3.2001, n. 165 introdotto dalla legge 6.11.2012, n. 190, prevedendo il rispetto di questa norma quale **clausola da inserirsi nei contratti**

Da PNA 2018: l'art. 1, co. 42, lett. l) della l. 190/2012, ha contemplato l'ipotesi relativa alla cd. "incompatibilità successiva" (*Pantouflage*), introducendo all'art. 53 del d.lgs. 165/2001, il co. 16-ter, ove è disposto il divieto per i dipendenti che, negli ultimi tre anni di servizio, abbiano esercitato poteri autoritativi o negoziali per conto delle pubbliche amministrazioni, di svolgere, nei tre anni successivi alla cessazione del rapporto di lavoro, attività lavorativa o professionale presso i soggetti privati destinatari dell'attività dell'amministrazione svolta attraverso i medesimi poteri.

La norma sul divieto di *Pantouflage* prevede inoltre specifiche conseguenze sanzionatorie, quali la nullità del contratto concluso e dell'incarico conferito in violazione del predetto divieto; inoltre, ai soggetti privati che hanno conferito l'incarico è preclusa la possibilità di contrattare con le pubbliche amministrazioni nei tre anni successivi, con contestuale obbligo di restituzione dei compensi eventualmente percepiti ed accertati ad essi riferiti. Le novità del PNA 2019 attengono a:

- **Ambito di applicazione** estensione del concetto di dipendente pubblico
- **Esercizio di poteri autoritativi e negoziali** es. dirigenti o funzionari con poteri dirigenziali o partecipanti al processo di decisione
- **Soggetti privati destinatari dell'attività della pubblica amministrazione** estensione più ampia possibile
- **Sanzioni**

### Modalità della programmazione della misura:

<b>Fasi/attività per la sua attuazione</b>	Come da descrizione misura
<b>Tempi di attuazione</b>	Costante nel tempo
<b>Responsabili della sua attuazione</b>	Segretario/RUP Responsabili di Settore e Personale incaricato per la corretta indicazione nei bandi di gara della clausola
<b>Indicatori di monitoraggio e Valori attesi</b>	Capitolati speciali d'appalto o Disciplinari di gara manchevoli dell'apposita clausola: 0%  Casi pantouflage evidenziatisi: 0
<b>Attuazione della misura</b>	Casi pantouflage evidenziatisi: 2019: 0 2020: 0

## **H. Commissioni e conferimento incarichi in caso di condanna**

### **Descrizione della misura**

Il Comune di GUARENE intende programma di interventi idonei a garantire l'adozione (e/o la corretta e continua attuazione) della misura "Commissioni, assegnazioni di uffici e conferimento di incarichi in caso di condanna per delitti contro le PA"

Tutte le nomine e le designazioni preordinate al conferimento di incarichi da parte del Comune quale membro di commissione o altro incarico fiduciario devono essere precedute da apposita dichiarazione sostitutiva del designato o del nominato, della quale in ragione del contenuto dell'incarico deve essere asserita l'insussistenza di condanne per delitti contro la PA.

Per quanto attiene il controllo della veridicità di tali dichiarazioni, il Comune di GUARENE procede a richiedere a campione il certificato carichi pendenti degli incaricati (Commissari di gara, altri incaricati fiduciari diversi da DG e PO). In ogni caso, l'Ente individua i Commissari di gara / concorso esterni di regola fra i dipendenti di altri Comuni.

### **Modalità della programmazione della misura:**

<b>Fasi/attività per la sua attuazione</b>	<b>Come da descrizione misura</b>
<b>Tempi di attuazione</b>	<b>Costante nel tempo</b>
<b>Responsabili della sua attuazione</b>	<b>Segretario/RPCT per attivazione della misura</b>
<b>Indicatori di monitoraggio e Valori attesi</b>	<b>Verifiche attendibilità dichiarazioni ricevute: 100%</b>
<b>Attuazione della misura</b>	<b>Verifiche attendibilità dichiarazioni ricevute: 100%</b> <b>Violazioni evidenziate</b> <b>2020: 0</b>



## I. Patti di integrità

L'art. 1, c. 17, della legge n. 190/2012 prescrive che le stazioni appaltanti possono prevedere negli avvisi, bandi di gara o lettere di invito che il mancato rispetto delle clausole contenute nei protocolli di legalità o nei patti di integrità costituisce causa di esclusione dalla gara. Tale previsione era già presnete nel precedente piano anticorruzione .

## **L. TRATTAMENTO DEL RISCHIO: PREVISIONE DELLE MISURE SPECIFICHE**

Nell'allegato "Piano dei Rischi 2021", in attuazione del PNA 2019 e dello schema di caricamento e monitoraggio PTPCeT predisposto da ANAC, il Comune di GUARENE ha individuato ed elencato misure specifiche, relative ai processi lavorativi la cui valutazione del rischio risulti "Critico" o "Alto", afferenti alle seguenti categorie:

Categoria
Misure di controllo
Misure di trasparenza
Misure di definizione e promozione dell'etica e di standard di comportamento
Misure di regolamentazione
Misure di semplificazione
Misure di formazione
Misure di rotazione
Misure di disciplina del conflitto di interessi

In ognuna delle diverse Aree in cui è articolato l'allegato "**Piano dei Rischi 2021**" sono pertanto riportate in apposite colonne:

- **Fasi e tempi di attuazione**
- **Indicatori di attuazione**
- **Valore target**
- **Soggetto Responsabile**

## **M. TRASPARENZA**

### **Il nuovo accesso civico**

Il D.lgs. 97/2016 ha modificato ed integrato il D.lgs. 14 marzo 2013 n. 33 (cd. "Decreto trasparenza"), con particolare riferimento al diritto di accesso civico, formalizzando le diverse tipologie di accesso ad atti e documenti da parte dei cittadini:

**Accesso "generalizzato"** che determina il diritto di accedere ai dati e ai documenti detenuti dalle pubbliche amministrazioni, ulteriori rispetto a quelli oggetto di pubblicazione;

**Accesso civico "semplice"** correlato ai soli atti ed informazioni oggetto di obbligo di pubblicazione (art. 5 D.lgs. 33/2013); le modalità e i responsabili della procedura di accesso civico sono pubblicati sul sito istituzionale al link "Amministrazione Trasparente\Altri contenuti\Accesso Civico";

**Accesso documentale** riservato ai soggetti interessati in grado di esercitare al meglio le facoltà che l'ordinamento attribuisce loro, a tutela delle posizioni giuridiche qualificate di cui sono titolari (Artt. 22 e succ. L.241/90).

Lo modalità di attivazione **dell'accesso civico generalizzato**, l'iter e le esclusioni e le limitazioni all'accesso, così come dettagliate nelle Determinazioni ANAC n. 1309 del 28/12/2016 "LINEE GUIDA RECANTI INDICAZIONI OPERATIVE AI FINI DELLA DEFINIZIONE DELLE ESCLUSIONI E DEI LIMITI ALL'ACCESSO CIVICO DI CUI ALL'ART. 5 comma 3 del D.lgs. 33/13" sono state recepite in toto dal Comune di GUARENE.

### **Obblighi di pubblicazione**

All'art. 10 del d.lgs. 33/2013 è chiarito che la sezione del PTPCeT sulla trasparenza deve essere impostata come atto organizzativo fondamentale dei flussi informativi necessari per garantire, all'interno di ogni organizzazione, l'individuazione/l'elaborazione, la trasmissione e la pubblicazione dei dati.

Caratteristica essenziale della sezione della trasparenza è l'indicazione dei nominativi dei soggetti responsabili di ognuna di queste fasi relativamente ad ogni obbligo di pubblicazione.

L'Allegata "**Mappa trasparenza**" al presente PTPCeT definisce gli obblighi di pubblicazione vigenti ai sensi del d.lgs. n. 33/2013 come modificato al d.lgs. n. 97/2016.

Sia gli obiettivi strategici in materia di prevenzione della corruzione e trasparenza (art. 1, co. 8 l. 190/2012) sia la sezione della trasparenza con l'indicazione dei responsabili della trasmissione e della pubblicazione dei documenti e delle informazioni (art. 10 co. 1, d.lgs. 33/2013) costituiscono contenuto necessario del Piano Triennale della Prevenzione della Corruzione e della Trasparenza e della trasparenza.

### **Monitoraggio**

Nell'obiettivo di programmare ed integrare in modo più incisivo e sinergico la materia della trasparenza e dell'anticorruzione rientra, inoltre, la modifica apportata all'art. 1, co. 7, della legge 190/2012 dall'art. 41 co. 1 lett. f) del d.lgs. 97/2016 in cui è previsto che vi sia un unico Responsabile della prevenzione della corruzione e della trasparenza.

Il RPTC svolge, come previsto dall'art. 43 del d.lgs. n. 33/2013, l'attività di controllo sull'adempimento degli obblighi di pubblicazione, attraverso un'azione di monitoraggio a campione, mediante riscontro tra quanto trasmesso e pubblicato e quanto previsto nel PTPCeT.

Al fine di agevolare l'attività di controllo e monitoraggio del RPCT di norma, il Responsabile di Settore, dopo aver trasmesso i dati per la pubblicazione, informa tempestivamente il RPCT della pubblicazione, rispettando le scadenze indicate nella colonna apposita della Mappa della Trasparenza.

### **La trasparenza e la nuova disciplina della tutela dei dati personali (reg. Ue 2016/679)**

A seguito dell'applicazione dal 25 maggio 2018 del Regolamento (UE) 2016/679 del Parlamento Europeo e del Consiglio del 27 aprile 2016 «relativo alla protezione delle persone fisiche con riguardo al trattamento dei dati personali, nonché alla libera circolazione di tali dati e che abroga la direttiva 95/46/CE (Regolamento generale sulla protezione dei dati)» (si seguito RGPD) e, dell'entrata in vigore, il 19 settembre 2018, del decreto legislativo 10 agosto 2018, n. 101 che adegua il Codice in materia di protezione dei dati personali - decreto legislativo 30 giugno 2003, n. 196 - alle disposizioni del Regolamento (UE) 2016/679, occorre chiarire la compatibilità della nuova disciplina con gli obblighi di pubblicazione previsti dal d.lgs. 33/2013.

Occorre evidenziare, al riguardo, che l'art. 2-ter del d.lgs. 196/2003, introdotto dal d.lgs. 101/2018, in continuità con il previgente articolo 19 del Codice, dispone al comma 1 che la base giuridica per il trattamento di dati personali effettuato per l'esecuzione di un compito di interesse pubblico o connesso all'esercizio di pubblici poteri, ai sensi dell'art. 6, paragrafo 3, lett. b) del Regolamento (UE) 2016/679, «è costituita esclusivamente da una norma di legge o, nei casi previsti dalla legge, di regolamento». Inoltre il comma 3 del medesimo articolo stabilisce che «La diffusione e la comunicazione di dati personali, trattati per l'esecuzione di un compito di interesse pubblico o connesso all'esercizio di pubblici poteri, a soggetti che intendono trattarli per altre finalità sono ammesse unicamente se previste ai sensi del comma 1». Il regime normativo per il trattamento di dati personali da parte dei soggetti pubblici è, quindi, rimasto sostanzialmente inalterato essendo confermato il principio che esso è consentito unicamente se ammesso da una norma di legge o, nei casi previsti dalla legge, di regolamento.

Pertanto, fermo restando il valore riconosciuto alla trasparenza, che concorre ad attuare il principio democratico e i principi costituzionali di eguaglianza, di imparzialità, buon andamento, responsabilità, efficacia ed efficienza nell'utilizzo di risorse pubbliche, integrità e lealtà nel servizio alla nazione (art. 1, d.lgs. 33/2013), occorre che le pubbliche amministrazioni, prima di mettere a disposizione sui propri siti web istituzionali dati e documenti (in forma integrale o per estratto, ivi compresi gli allegati) contenenti dati personali, verificano che la disciplina in materia di trasparenza contenuta nel d.lgs. 33/2013 o in altre normative, anche di settore, preveda l'obbligo di pubblicazione.

Il d.lgs. 33/2013 all'art. 7 bis, co. 4, dispone inoltre che «Nei casi in cui norme di legge o di regolamento prevedano la pubblicazione di atti o documenti, le pubbliche amministrazioni provvedono a rendere non intelligibili i dati personali non pertinenti o, se sensibili o giudiziari, non indispensabili rispetto alle specifiche finalità di trasparenza della pubblicazione».

**Comune di GUARENE**

Il Responsabile per la prevenzione della  
corruzione e trasparenza

---

**Allegati:**

- 1) Piano dei Rischi 2021
- 2) Mappa della Trasparenza